



**SERVIÇO PÚBLICO FEDERAL
MINISTÉRIO DA EDUCAÇÃO
CENTRO FEDERAL DE EDUCAÇÃO TECNOLÓGICA DE MINAS GERAIS**

DELIBERAÇÃO CEAMS Nº 01 / 2024, DE 03 DE JANEIRO DE 2024.

Estabelece Plano de Migração entre matrizes curriculares

O COORDENADOR DO CURSO DE ENGENHARIA AMBIENTAL E SANITÁRIA DO CENTRO FEDERAL DE EDUCAÇÃO TECNOLÓGICA DE MINAS GERAIS, no uso das atribuições legais e regimentais que lhe são conferidas e, de acordo com as Resoluções CEPE 08/2023 e 09/2023 e de acordo com decisão de colegiado em sua 100^{aa} reunião,

RESOLVE:

Art. 1º - aprovar o plano de migração, **em anexo**, entre as matrizes curriculares EAS 2010 e EAS 2023.

Art. 2º estabelecer que a migração, para os discentes do curso de Engenharia Ambiental e Sanitária, seja obrigatória para os (as) estudantes que tiverem cumprido até 40% da carga horária total de disciplinas conforme resolução CEPE 09/2023 de 27 DE NOVEMBRO DE 2023.

Art. 3º estabelecer que a migração para os discentes do curso de Engenharia Ambiental e Sanitária que cumpriram acima de 40 até 80% da carga horária total de disciplinas seja facultativa de acordo com as regras da resolução CEPE 09/2023 de 27 DE NOVEMBRO DE 2023.

Art. 4º Esta deliberação entra em vigor na data de sua publicação.

Prof. Carlos Wagner G Andrade Coelho
Coordenador do Curso de Graduação em Engenharia Ambiental e Sanitária

ANEXO da Deliberação CEAMS Nº 01 / 2024, DE 03 DE JANEIRO DE 2024.

Plano de Migração de Matriz Curricular 2023/2024

Curso de Graduação em Engenharia Ambiental e Sanitária

Coordenação de curso

Coordenador - Prof. Carlos Wagner G Andrade Coelho

Sub Coordenador - Prof. Evandro Carrusca de Oliveira

Colegiado de curso

Prof. Carlos Wagner G Andrade Coelho (Presidente)

Prof. Evandro Carrusca de Oliveira (Suplente)

Prof. Arnaldo Freitas de Oliveira Junior

Prof. Leonel da Silva Teixeira

Profª Patrícia Sueli Rezende (Suplente)

Profª Adriana Alves Pereira Wilken

Prof. Daniel Brianezi (Suplente)

Profª Carolina Dias de Oliveira

Profª Malena Nunes (Suplente)

Profª. Luciana Peixoto Amaral

Prof. André Luiz Marques Rocha (Suplente)

Luciana Emanuelle Sales Magalhães (rep. Discente)

Gustavo Henrique (suplente rep. Discente)

Núcleo Docente Estruturante (NDE)

Prof. Carlos Wagner G Andrade Coelho (Presidente)

Prof. Arnaldo Freitas de Oliveira Junior

Prof. Leonel da Silva Teixeira

Profª Adriana Alves Pereira Wilken

Profª Carolina Dias de Oliveira

Profª Lilia Maria de Oliveira

Profª. Tatiana Leal Barros

Este plano estabelece os critérios e os procedimentos que se aplicam, exclusivamente, para migração de matriz curricular decorrente da reestruturação dos Projetos Pedagógicos de Curso (PPCs) de acordo com as Resoluções CEPE-8, de 9 de outubro de 2023 e CEPE-9, DE 27 DE NOVEMBRO DE 2023

O curso de Engenharia Ambiental e Sanitária definiu, de acordo com a Deliberação CEPE 9/2023, migrar todos os alunos que concluíram até 40% da carga horária de disciplinas, incluindo optativas e eletivas.

DELIBERAÇÃO CEAMS Nº 14 / 2023, DE 11 DE DEZEMBRO 2023

https://www.eng-ambiental.bh.cefetmg.br/wp-content/uploads/sites/187/2023/12/DELIBERAO_CEAMS_N_14-2023_DE_11_DE_DEZEMBRO_DE_2023_assinada.pdf

Será facultativa para os(as) estudantes que tiverem concluído acima de 40% até 80% da carga horária total de disciplinas.

No ato de migração facultativa de matriz curricular, o estudante deverá declarar ciência das mudanças decorrentes, inclusive do aumento da carga horária a ser cumprida, quando for o caso, nos termos do Anexo I disposto na Deliberação CEPE 08/2023.

1. Identificação dos alunos que migrarão para o novo PPC.

Total de alunos	333
PPC antigo	263
PPC Novo	70

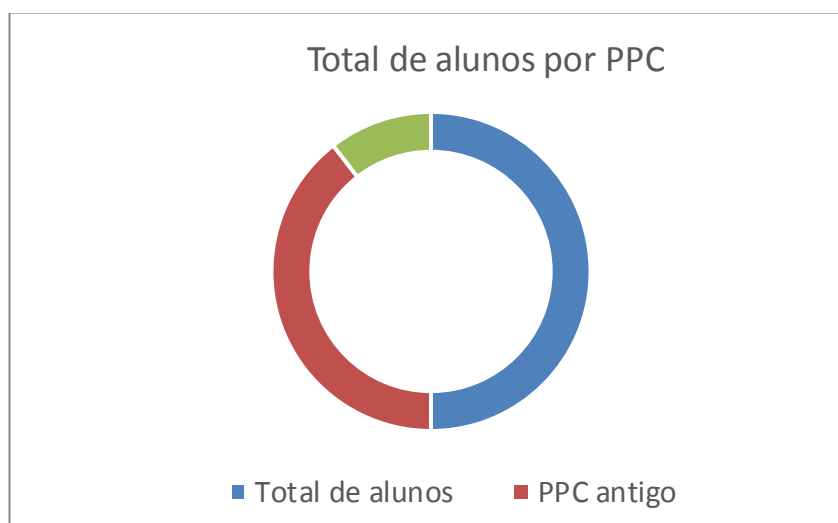

*Os números podem ter alguma variação em razão da atualização do SIGAA

Alunos até 40%	131
Alunos de 40,1% até 80%	89
Alunos acima de 80%	42

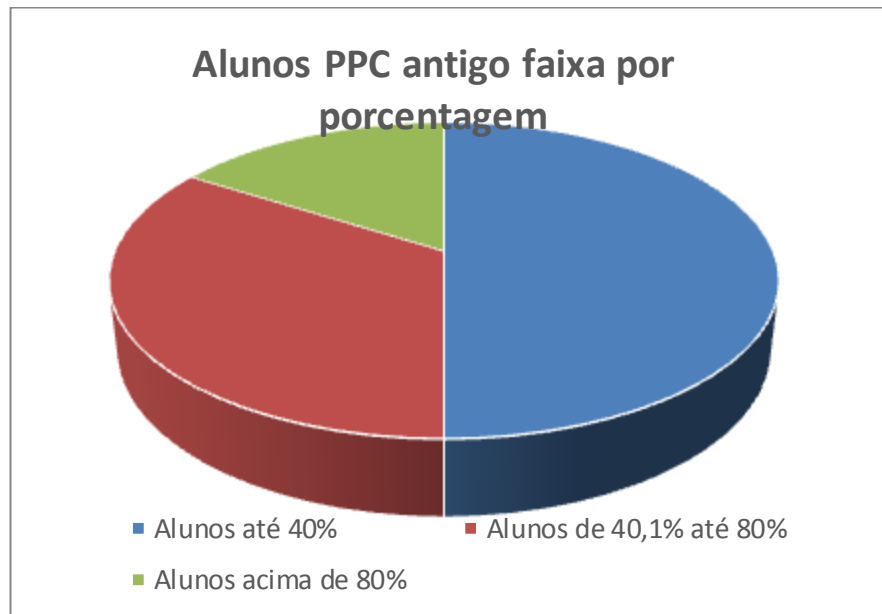

*Os números podem ter alguma variação em razão da atualização do SIGAA

2. Progressão da implantação da nova matriz

Ano	semestre	1º	2º	3º	4º	5º	6º	7º	8º	9º	10º
2023	1	Grade nova	Grade antiga	Grade antiga	Grade antiga	Grade antiga	Grade antiga	Grade antiga	Grade antiga	Grade antiga	Grade antiga
	2	Grade nova	Grade nova	Grade antiga	Grade antiga	Grade antiga	Grade antiga	Grade antiga	Grade antiga	Grade antiga	Grade antiga
2024	1	Grade nova	Grade nova	Grade nova	Grade nova	5º Período - grade nova com disciplinas equivalentes a grade antiga - híbrido	Grade antiga	Grade antiga	Grade antiga	Grade antiga	Grade antiga
	2	Grade nova	Grade nova	Grade nova	Grade nova	Grade nova	Grade nova	Grade antiga	Grade antiga	Grade antiga	Grade antiga
2025	1	Grade nova	Grade nova	Grade nova	Grade nova	Grade nova	Grade nova	Grade nova	Grade antiga	Grade antiga	Grade antiga
	2	Grade nova	Grade nova	Grade nova	Grade nova	Grade nova	Grade nova	Grade nova	Grade nova	Grade antiga	Grade antiga
2026	1	Grade nova	Grade nova	Grade nova	Grade nova	Grade nova	Grade nova	Grade nova	Grade nova	Grade nova	Grade antiga
	2	Grade nova	Grade nova	Grade nova	Grade nova	Grade nova	Grade nova	Grade nova	Grade nova	Grade nova	Grade nova

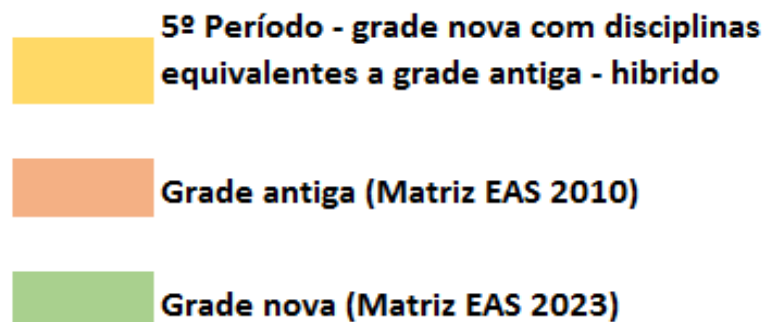

3. Para os alunos que migrarão para a nova grade

A partir de 2024-1 cursar disciplinas do novo PPC (Matriz EAS 2023).

Verificar as equivalências entre as disciplinas específicas da matriz antiga e as da nova matriz curricular disponível no PPC do curso e ANEXO a este Plano;

Art 4º CEPE 08/2023

As disciplinas cursadas pelo(a) estudante na matriz curricular antiga, que não apresentarem equivalência na nova matriz, poderão ser aproveitadas como:

I - disciplinas optativas;

II – Algumas disciplinas necessitarão de complementação de estudos para a dispensa (diretrizes a serem determinadas pelo Conselho de Graduação).

As disciplinas cursadas na matriz antiga, que não puderem ser aproveitadas conforme descrito acima, serão contabilizadas como carga horária de disciplinas eletivas para fins de integralização, ainda que não haja previsão deste componente curricular no PPC.

Art 5º CEPE 08/2023

O(A) estudante que migrar de matriz curricular, de forma obrigatória ou facultativa, deverá cumprir a carga horária total mínima do novo PPC.

§1º Para fins de integralização, o somatório das cargas horárias previstas para ações de extensão e atividades complementares poderá ser cumprido, indistintamente, por:

I - ações de extensão, conforme regulamento próprio;

II - atividades complementares, conforme regulamento próprio; e

III - disciplinas já cursadas e não aproveitadas.

Art 7º CEPE 08/2023

Os(as) estudantes que migrarem de matriz curricular poderão solicitar a avaliação de aproveitamento de estudo para até 12 (doze) disciplinas, ainda que já tenham sido matriculados na disciplina.

Parágrafo único. Para a avaliação de aproveitamento de estudos, o Colegiado de Curso seguirá os procedimentos definidos nas Normas Acadêmicas dos Cursos de Graduação.

Art. 13. CEPE 08/2023

Os(as) estudantes aos quais será facultada a escolha da nova matriz curricular deverão solicitar a migração até 15 (quinze) dias antes do início do período de matrícula para o segundo semestre letivo de 2024.

4. Equivalência de disciplinas entre os dois PPCs

As equivalências de disciplinas estão listadas no novo PPC, disponível no site do curso e lançadas no Anexo 1 deste plano.

Novas equivalências também estão dispostas em Deliberações homologadas pelo Colegiado de Curso nos links abaixo.

Deliberação referente a Química Ambiental I, II e III

https://www.eng-ambiental.bh.cefetmg.br/wp-content/uploads/sites/187/2023/06/Deliberao_CEAMS_0723_Equivalencia_Q-1-2-3_assinada.pdf

5. Para os alunos que NÃO migrarão para a nova grade.

Deverão concluir o curso até o 1º semestre de 2026 conforme progressão da planilha abaixo:

Progressão da implantação da nova matriz

Ano	semestre	1º	2º	3º	4º	5º	6º	7º	8º	9º	10º
2023	1	Grade nova	Grade antiga	Grade antiga	Grade antiga	Grade antiga	Grade antiga	Grade antiga	Grade antiga	Grade antiga	Grade antiga
	2	Grade nova	Grade nova	Grade antiga	Grade antiga	Grade antiga	Grade antiga	Grade antiga	Grade antiga	Grade antiga	Grade antiga
2024	1	Grade nova	Grade nova	Grade nova	Grade nova	5º Período híbrido	Grade antiga	Grade antiga	Grade antiga	Grade antiga	Grade antiga
	2	Grade nova	Grade nova	Grade nova	Grade nova	Grade nova	Grade nova	Grade antiga	Grade antiga	Grade antiga	Grade antiga
2025	1	Grade nova	Grade nova	Grade nova	Grade nova	Grade nova	Grade nova	Grade nova	Grade antiga	Grade antiga	Grade antiga
	2	Grade nova	Grade nova	Grade nova	Grade nova	Grade nova	Grade nova	Grade nova	Grade nova	Grade antiga	Grade antiga
2026	1	Grade nova	Grade nova	Grade nova	Grade nova	Grade nova	Grade nova	Grade nova	Grade nova	Grade nova	Grade antiga
	2	Grade nova	Grade nova	Grade nova	Grade nova	Grade nova	Grade nova	Grade nova	Grade nova	Grade nova	Grade nova

 **5º Período - grade nova com disciplinas equivalentes a grade antiga - híbrido**

 **Grade antiga (Matriz EAS 2010)**

 **Grade nova (Matriz EAS 2023)**

A Coordenação de Curso deixará de ofertar gradativamente as disciplinas. Estudos de quantitativo de alunos que ainda não cursaram componente curricular específico estão sendo analisados pelo NDE (Núcleo Docente Estruturante).

A Coordenação de Curso solicita a todos os alunos que não migrarão para a nova grade, que dêem **prioridade** para cursar as disciplinas, quando ofertadas, e que estejam atrasadas.

A Coordenação enfatiza que todas as regras de migração estão dispostas nas Resoluções 08/2023 e 09/2023 do CEPE.

Alteração de pré-requisito e correquisito entre disciplinas da grade antiga (Matriz EAS2010).

Os discentes que continuarão na matriz antiga devem ficar atentos a diversas alterações que o Colegiado deliberou em relação a alterações de pré-requisitos e correquisitos de disciplinas.

O SIGAA está sendo alterado constantemente para registrar essas mudanças. Entretanto, algumas disciplinas podem ainda não ter sido atualizadas no sistema. Verifiquem nas deliberações (Anexo 2) os links e solicite ao Coordenador no período de ajuste de matrícula.

ANEXO 1 Tabela de equivalências de disciplinas da matriz curricular EAS2023 (Projeto Pedagógico Reestruturado – “Novo PPC”) e da matriz curricular EAS 2010 (“Antigo PPC”).

Disciplinas 1º período (“Novo PPC”)	Disciplina(s) equivalente(s) do “antigo PPC”	Ato normativo/documento correspondente
CÁLCULO COM FUNÇÕES DE UMA VARIÁVEL REAL (90 h/a)	Equivalência não direta*	MEMORANDO CIRCULAR Nº 245/2022 - DIRGRAD/CEFET-MG
GEOMETRIA ANALÍTICA E ÁLGEBRA LINEAR (60 h/a)	Equivalência não direta*	MEMORANDO CIRCULAR Nº 245/2022 - DIRGRAD/CEFET-MG
PROGRAMAÇÃO DE COMPUTADORES I (30 h/a)	Programação de Computadores I (30 h/a) (1º período)	MEMORANDO CIRCULAR Nº 245/2022 - DIRGRAD/CEFET-MG
LABORATÓRIO DE PROGRAMAÇÃO DE COMPUTADORES I (30 h/a)	Laboratório de Programação de Computadores I (30 h/a) (1º período)	MEMORANDO CIRCULAR Nº 245/2022 - DIRGRAD/CEFET-MG
LEITURA E PRODUÇÃO DE TEXTOS ACADÊMICOS (30 h/a)	Português Instrumental (30 h/a)	MEMORANDO ELETRÔNICO Nº 52/2022 - DELTEC/DCNS/CEFET-MG
INTRODUÇÃO À ENGENHARIA AMBIENTAL E SANITÁRIA (30 h/a)	Introdução à Engenharia Ambiental e Sanitária (30 h/a) (1º período)	PPC EAS2023
METODOLOGIA CIENTÍFICA (30 h/a)	Metodologia Científica (30 h/a) (4º período)	PPC EAS2023

Disciplinas 2º período (“Novo PPC”)	Disciplina(s) equivalente(s) do “antigo PPC”	Ato normativo/documento correspondente
INTEGRAÇÃO E SÉRIES (60 h/a)	Equivalência não direta*	MEMORANDO CIRCULAR Nº 245/2022 - DIRGRAD/CEFET-MG
CÁLCULO COM FUNÇÕES DE VÁRIAS VARIÁVEIS I (60 h/a)	Equivalência não direta*	MEMORANDO CIRCULAR Nº 245/2022 - DIRGRAD/CEFET-MG
FUNDAMENTOS DE MECÂNICA (60 h/a)	Física I (60 h/a) (2º período)	MEMORANDO CIRCULAR Nº 245/2022 - DIRGRAD/CEFET-MG
QUÍMICA (60 h/a)	-	-
LABORATÓRIO DE QUÍMICA (30 h/a)	-	-
ECOLOGIA GERAL (60 h/a)	Ecologia Geral (60 h/a) (4º período)	PPC EAS2023
CONTEXTO SOCIAL E PROFISSIONAL DO ENGENHEIRO AMBIENTAL E SANITARISTA (30 h/a)	Contexto Social e Profissional do Engenheiro Ambiental e Sanitarista (30 h/a) (3º período)	PPC EAS2023

* Discente reprovado em Cálculo I (90 h/a) e Geometria Analítica e Álgebra Vetorial (90 h/a) deverá cursar todas as disciplinas da área de matemática.

* Discente aprovado em Cálculo I (90h/a) e reprovado em Geometria Analítica e Álgebra Vetorial (90 h/a) deverá cursar Geometria Analítica e Álgebra Linear (60 h/a) e, obtendo aprovação, deverá cursar no semestre subsequente as disciplinas Cálculo com Funções de Várias Variáveis I (60 h/a) e Integração e Séries (60 h/a).

* Discente reprovado em Cálculo I (90 h/a) e aprovado em Geometria Analítica e Álgebra Vetorial (90 h/a) deverá cursar Cálculo com Funções de Uma Variável Real (90 h/a) e, obtendo aprovação, deverá cursar no semestre subsequente as disciplinas de Cálculo com Funções de Várias Variáveis I (60 h/a) e Integração e Séries (60 h/a).

* Discente reprovado em Cálculo II B (60 h/a) deverá cursar as disciplinas Cálculo com Funções de Várias Variáveis I (60h/a) e Integração e Séries (60 h/a).

Disciplinas 3º período (“Novo PPC”)	Disciplina equivalente do “antigo PPC”	Ato normativo/documento correspondente
EQUACÕES DIFERENCIAIS ORDINÁRIAS (60 h/a)	Cálculo III (60 h/a) (3º período)	MEMORANDO CIRCULAR Nº 245/2022 - DIRGRAD/CEFET-MG
FUNDAMENTOS DE OSCILAÇÕES, FLUÍDOS E TERMODINÂMICA (OFT) (60 h/a)	-	-
FÍSICA EXPERIMENTAL – MOFT (30 h/a)	-	-
MÉTODOS NUMÉRICOS COMPUTACIONAIS (60 h/a)	Métodos Numéricos Computacionais (60 h/a) (3º período)	MEMORANDO CIRCULAR Nº 245/2022 - DIRGRAD/CEFET-MG
ESTRUTURA E PROPRIEDADES DE COMPOSTOS ORGÂNICOS (60 h/a)	-	-
MICROBIOLOGIA AMBIENTAL E SANITÁRIA (60 h/a)	Microbiologia Aplicada à Engenharia Ambiental (60 h/a) (4º período)	PPC EAS2023
GEOPROCESSAMENTO (60 h/a)	Tópicos Especiais em Análise e Caracterização Ambiental: Geoprocessamento (60h/a)	DELIBERAÇÃO CEAMS Nº 16- 2023, DE 21 DE DEZEMBRO DE 2023
	Cartografia (60h/a) (6º período) + Sistema de Informações Geográficas (60 h/a) (Optativa)	DELIBERAÇÃO CEAMS Nº 16- 2023, DE 21 DE DEZEMBRO DE 2023

Disciplinas 4º período (“Novo PPC”)	Disciplina(s) equivalente(s) do “antigo PPC”	Ato normativo/documento correspondente
ESTATÍSTICA (60 h/a)	Estatística (60 h/a) (2º período)	MEMORANDO CIRCULAR N° 245/2022 - DIRGRAD/CEFET-MG
INSTALAÇÕES ELÉTRICAS (60 h/a)	-	-
DESENHO TÉCNICO ARQUITETÔNICO (60 h/a)	Desenho Arquitetônico I (60 h/a) 2º período	PPC EAS2023
GEOLOGIA DE ENGENHARIA (30 h/a)	Geologia Aplicada à Engenharia (60 h/a) (5º período)	PPC EAS2023
MECÂNICA E RESISTÊNCIA DOS MATERIAIS (60 h/a)	Mecânica e Resistência dos Materiais (90 h/a) (5º período)	PPC EAS2023
INTRODUÇÃO À QUÍMICA ANALÍTICA (30 h/a)	Química Ambiental I (60 h/a) (3º período)	DELIBERAÇÃO CEAMS N° 07/23, DE 21 DE JUNHO DE 2023.
QUÍMICA ANALÍTICA EXPERIMENTAL (30 h/a)		
FENÔMENOS DE TRANSPORTE (60 h/a)	Fenômenos dos Transportes (60 h/a) (4º período)	PPC EAS2023

Disciplinas 5º período (“Novo PPC”)	Disciplina(s) equivalente(s) do “antigo PPC”	Ato normativo/documento correspondente
CLIMATOLOGIA (30 h/a)	Climatologia (30 h/a) (5º período)	PPC EAS2023
MECÂNICA DOS SOLOS (60 h/a)	Geotecnia Ambiental (60 h/a) (7º período)	PPC EAS2023
TOPOGRAFIA (60 h/a)	Topografia (60 h/a) (5º período)	PPC EAS2023
HIDRÁULICA I (60 h/a)	Hidráulica I (60 h/a) (5º período)	PPC EAS2023
PLANEJAMENTO AMBIENTAL E URBANO (60 h/a)	Planejamento Ambiental e Urbano (60 h/a) (9º período)	PPC EAS2023
MODELAGEM E ANÁLISE DE SISTEMAS AMBIENTAIS (60 h/a)	Modelagem de Problemas Ambientais (30 h/a) (4º período) + Análise de Sistemas Ambientais (60 h/a) (8º período)	PPC EAS2023
ECONOMIA E MEIO AMBIENTE (60 h/a)	Economia Aplicada à Engenharia Ambiental (60 h/a) (6º período)	PPC EAS2023

Disciplinas 6º período ("Novo PPC")	Disciplina(s) equivalente(s) do "antigo PPC"	Ato normativo/documento correspondente
AVALIAÇÃO DA POLUIÇÃO DAS ÁGUAS SUPERFICIAIS (60 h/a)	-	-
HIDROLOGIA (60 h/a)	Hidrologia (60 h/a) (6º período)	PPC EAS2023
HIDRÁULICA II (60 h/a)	Hidráulica II (60 h/a) (6º período)	PPC EAS2023
GERENCIAMENTO DE RESÍDUOS SÓLIDOS (60 h/a)	Gestão de Resíduos Sólidos (60 h/a) (6º período)	PPC EAS2023
DESENHO ASSISTIDO POR COMPUTADOR (30 h/a)	Desenho Assistido por Computador (30h/a) (Optativa)	PPC EAS2023
MATERIAIS DE CONSTRUÇÃO CIVIL (60 h/a)	-	-
LABORATÓRIO DE MATERIAIS DE CONSTRUÇÃO CIVIL (30 h/a)	-	-
PROJETO INTEGRADOR I (30 h/a)	-	-

Disciplinas 7º período ("Novo PPC")	Disciplina(s) equivalente(s) do "antigo PPC"	Ato normativo/documento correspondente
CONSTRUÇÃO, PLANEJAMENTO E CONTROLE DE OBRAS (60 h/a)	-	-
SISTEMA DE ABASTECIMENTO DE ÁGUA E ESGOTAMENTO SANITÁRIO (90 h/a)	Sistema de Abastecimento de Água (60 h/a) (7º período) + Sistema de Esgoto Sanitário (60 h/a) (7º período)	PPC EAS2023
DRENAGEM E MANEJO DE ÁGUAS PLUVIAIS (60 h/a)	Drenagem Pluvial (60 h/a) (7º período)	PPC EAS2023
AVALIAÇÃO DE IMPACTOS AMBIENTAIS (60 h/a)	Estudo de Impactos Ambientais (60 h/a) (7º período)	PPC EAS2023
LEGISLAÇÃO E LICENCIAMENTO AMBIENTAL (60 h/a)	Política e Legislação Ambiental (60 h/a) (7º período)	PPC EAS2023
INSTALAÇÕES HIDRÁULICAS E SANITÁRIAS (60 h/a)	Instalações Hidráulicas e Sanitárias (60 h/a) (Optativa)	PPC EAS2023

Disciplinas 8º período (“Novo PPC”)	Disciplina(s) equivalente(s) do “antigo PPC”	Ato normativo/documento correspondente
TRATAMENTO DE ÁGUA PARA ABASTECIMENTO PÚBLICO (60 h/a)	Tratamento de Águas (60 h/a) (9º período)	PPC EAS2023
TRATAMENTO DE EFLUENTES SANITÁRIOS (60 h/a)	Tratamento de Efluentes Domésticos (60 h/a) (8º período)	PPC EAS2023
SAÚDE AMBIENTAL (60 h/a)	-	-
SISTEMA DE GESTÃO AMBIENTAL (60 h/a)	Sistema de Gestão Ambiental (60 h/a) (9º período)	PPC EAS2023
AVALIAÇÃO DA POLUIÇÃO ATMOSFÉRICA (60 h/a)	Química Ambiental III (30 h/a) (5º período) + Gestão da Qualidade do Ar (30 h/a) (8º período)	DELIBERAÇÃO CEAMS N° 07/23, DE 21 DE JUNHO DE 2023.
AVALIAÇÃO E CONTROLE DA POLUIÇÃO DOS SOLOS E ÁGUAS SUBTERRÂNEAS (60 h/a)	Química Ambiental II (60 h/a) (4º período) + Tópicos Especiais: Hidrogeologia (60 h/a)	DELIBERAÇÃO CEAMS N° 07/23, DE 21 DE JUNHO DE 2023.
PROJETO INTEGRADOR II (30 h/a)	-	-
ATIVIDADE DE ESTÁGIO SUPERVISIONADO (15 h/a)	Estágio Supervisionado (30 h/a) (8º período)	PPC EAS2023
ATIVIDADE DE ESTÁGIO CURRICULAR OBRIGATÓRIO (195 h/a)	Atividade de Estágio Curricular (360 h/a) (8º período)	PPC EAS2023

Disciplinas 9º período (“Novo PPC”)	Disciplina(s) equivalente(s) do “antigo PPC”	Ato normativo/documento correspondente
GESTÃO E PLANEJAMENTO DE RECURSOS HÍDRICOS (60 h/a)	Gestão e Planejamento de Recursos Hídricos (60 h/a) (9º período)	PPC EAS2023
TRATAMENTO DE EFLUENTES INDUSTRIAIS (60 h/a)	-	-
RECUPERAÇÃO DE ÁREAS DEGRADADAS (30 h/a)	Tópicos Especiais: Recuperação de Áreas Degradadas (30 h/a)	DELIBERAÇÃO CEAMS Nº 16- 2023, DE 21 DE DEZEMBRO DE 2023
CONTROLE DA POLUIÇÃO ATMOSFÉRICA (30 h/a)	-	-
METODOLOGIA DA PESQUISA (30 h/a)	Metodologia da Pesquisa (30 h/a) (6º período)	PPC EAS2023
INTRODUÇÃO À ENGENHARIA DE SEGURANÇA (30 h/a)	Segurança do Trabalho (30 h/a) (8º período)	PPC EAS2023
ATIVIDADE DE TRABALHO DE CONCLUSÃO DE CURSO I (15 h/a)	Trabalho de Conclusão de Curso I (15 h/a) (9º período)	PPC EAS2023

Disciplinas 10º período (“Novo PPC”)	Disciplina(s) equivalente(s) do “antigo PPC”	Ato normativo/documento correspondente
INTRODUÇÃO À SOCIOLOGIA (30 h/a)	Introdução à Sociologia (30 h/a) (9º período)	MEMORANDO CIRCULAR Nº 245/2022 - DIRGRAD/CEFET-MG
FILOSOFIA DA TECNOLOGIA (30 h/a)	Filosofia da Tecnologia (30 h/a) (10º período)	MEMORANDO CIRCULAR Nº 245/2022 - DIRGRAD/CEFET-MG
PSICOLOGIA APLICADA ÀS ORGANIZAÇÕES (30 h/a)	Psicologia Aplicada às Organizações (30 h/a) (10º período)	MEMORANDO CIRCULAR Nº 245/2022 - DIRGRAD/CEFET-MG
EMPREENDEDORISMO E PLANO DE NEGÓCIOS (30 h/a)	-	-
GESTÃO ORGANIZACIONAL (30 h/a)	-	-
ATIVIDADE DE TRABALHO DE CONCLUSÃO DE CURSO II (15 h/a)	Trabalho de Conclusão de Curso II (15 h/a) (10º período)	PPC EAS2023

Anexo 2. Links para deliberações com alteração de pré-requisito e/ou correquisito e equivalências.

https://www.eng-ambiental.bh.cefetmg.br/wp-content/uploads/sites/187/2022/12/Delibera%C3%A7%C3%A3o-CEAMB-14_22.pdf

https://www.eng-ambiental.bh.cefetmg.br/wp-content/uploads/sites/187/2023/02/Delibera%C3%A7%C3%A3o-CEAS-n01_2023.pdf

https://www.eng-ambiental.bh.cefetmg.br/wp-content/uploads/sites/187/2023/02/Delibera%C3%A7%C3%A3o-CEAS-n02_2023.pdf

https://www.eng-ambiental.bh.cefetmg.br/wp-content/uploads/sites/187/2023/06/Deliberacao_CEAMS_0523_Quebra-de-Prerequisito_Assinada.pdf

https://www.eng-ambiental.bh.cefetmg.br/wp-content/uploads/sites/187/2023/06/Deliberacao_CEAMS_0723_Equivalencia_Q-1-2-3_assinada.pdf

https://www.eng-ambiental.bh.cefetmg.br/wp-content/uploads/sites/187/2023/09/DELIBERA%C3%87%C3%83O-CEAMS-N%C2%BA-09-2023-DE-20-DE-SETEMBRO-DE-2023_assinado.pdf

https://www.eng-ambiental.bh.cefetmg.br/wp-content/uploads/sites/187/2023/12/DELIBERAO_CEAMS_N_13-2023_DE_11_DE_DEZEMBRO_DE_2023_assinada.pdf

Prof. Carlos Wagner G Andrade Coelho
Coordenador do Curso de Graduação em Engenharia Ambiental e Sanitária



Emitido em 03/01/2024

DELIBERAÇÃO CEAMS/DIRGRAD/CEFET-MG Nº 23, DE 03 DE JANEIRO DE 2024

(Assinado digitalmente em 03/01/2024 09:33)
CARLOS WAGNER GONCALVES ANDRADE COELHO
COORDENADOR - TITULAR
CEAMS (11.51.05)
Matrícula: ###454#1

Visualize o documento original em <https://sig.cefetmg.br/documentos/> informando seu número: **23**, ano: **2023**, tipo: **DELIBERAÇÃO**, data de emissão: **03/01/2024** e o código de verificação: **4632de66dd**